

The following is from the emigration records found at <http://www.rootdigger.de/Emi.htm>

<u>Name</u>	<u>Born</u>	<u>Details</u>	<u>Dest.</u>
Ratzborg, Roszburg, Rosborg, Rosburg			
Ratzburg, Margaretha Catharina Friederike	~ 1823	Wife of Ollhoeft, Joachim. See there.	USA
Rosburg, Johann Ernst Hinrich	* 1851	Accused (in 1884) of illegal emigration. Absent then.	USA
Rosburg, Johann Hinrich	* 1855	Accused (in 1889) of not showing for military service and of leaving the country without the required permit. He was still wanted in 1894.	USA
Ratzeberg, Georg Friedrich	* 1856	Accused (in 1885) of illegal emigration.	USA
Rosburg, Heinrich August	* 1860	Accused (in 1883) of illegal emigration.	USA
Rosburg, Carl Friedrich	* 1862	Accused (in 1885) of illegal emigration or of not showing for military service.	USA
Rosburg, Carl Friedrich Johann	* 1863	Accused (in 1893) of not showing for military service and of leaving the country without the required permit. Reserve soldier.	USA
Rosburg, Arthur Carl Emil	* 1864	Accused of not showing for military service and of leaving the country without the required permit. Seaman.	???
Ratzborg, aka Roehr, Johann Wilhelm Leopold	* 1864 7 Jan.	Son of Heinrich Ratzborg (Roszburg) and Caroline Roehr. Accused (in 1887) of leaving the country without a permit for emigration and of not showing for military service.	USA
Rosburg, Charlotte Maria Christiana ∞ Frahm	* 1813	dof Christian Friedrich ∞ Lucia Lisbeth née Roszburg. ∞ Frahm, Wulf Hinrich. See there.	USA
Rosburg, Ernst Friedrich August	* 1820	sof Kai Carl ∞ Elsabe Margaretha née Scharfenberg. ∞ Kohn, Maria Caroline Dorothea. Their children : Wilhelmine Charlotte Friederike, Johann Carl Heinrich, Wilhelmine Elise Henriette, Dorothea Marie Sophie, and Caroline Dorothea Henriette. This family all moved to Mills County, Iowa, USA.	USA
Rosburg, Wilhelmine Charlotte	* 1854	dof Ernst Friedrich August ∞ Maria Caroline Dorothea née Kohn. See there. Immigrated to Mills County,	USA

Friederike		Iowa, USA	
Rosburg, Johann Carl Heinrich	* 1859	dof Ernst Friedrich August ∞ Maria Caroline Dorothea née Kohn. See there. Immigrated to Mills County, Iowa, USA	USA
Rosburg, Wilhelmine Elise Henriette	* 1862	dof Ernst Friedrich August ∞ Maria Caroline Dorothea née Kohn. See there. Immigrated to Mills County, Iowa, USA	USA
Rosburg, Dorothea Marie Sophie	* 1865	dof Ernst Friedrich August ∞ Maria Caroline Dorothea née Kohn. See there. Immigrated to Mills County, Iowa, USA	USA
Rosburg, Caroline Dorothea Henriette	* 1857	dof Ernst Friedrich August ∞ Maria Caroline Dorothea née Kohn. See there. Immigrated to Mills County, Iowa, USA	USA
Brothers A			
Rosburg, Wulf Hinrich	1804 07 Jan	Sof Cai Juergen Hinrich ∞ Christina Margaretha née Rossborg (sister to Kai Friedrich Rosburg). From church records Wulf Hinrich is a brother to Carl H. Rosburg. Wulf married Christine Sophia Dorothea née Ehrich on 27 Oct 1837 and died 20 Nov 1872. He remained in Germany	GER
Rosburg, Ernst Christian Alwin	* 1849 29 Apr.	sof Wulf Hinrich ∞ Christine Sophie Dorothea née Ehrich. Gardener. Permission for emigration was granted in 1868. A brother in America : Conrad Christian Marcus. Immigrated first to Cedar County, Iowa where on 23 Feb 1881 he married Elizabeth Fliss in Tipton, Cedar County, Iowa. He later moved to Osmond, Pierce County, Nebraska, USA.	USA
Rosburg, Conrad Christian Marcus	* 1851 8 June	sof Wulf Hinrich ∞ Christine Sophie Dorothea née Ehrich. Cooper by trade. He emigrated in 1870. A brother in America : Ernst Christian Alwin. Immigrated first to Crawford County, Iowa where on 22 Dec 1875 he married Hannah Fliss. Later moved to Osmond, Pierce County, Nebraska, USA. Worked as a farmer.	USA
Rosburg, Carl Heinrich (see also Ratzborg)	* 1814	sof Cai Juergen Hinrich ∞ Christina Margaretha née Rossborg (sister to Kai Friedrich Rosburg). Shoemaker. ∞ Korth, Maria Elisabeth. He emigrated around 1853. A son, born in Schleswig-Holst. : Gustav Christian August. They moved first to Davenport, Scott County, Iowa, USA where some cousins lived. Moved then to Blairstown, Benton County, Iowa, USA. Moved last to Silbley County, Minnesota, USA. Brother to Wulf C.	USA

		Hinrich Rosburg and Friedrich Rosburg.	
Ratzborg, Carl Hinrich (Rossborg)	* 1814	sof Cai Juergen Hinrich ∞ Christina Margaretha née Rossborg (sister to Kai Friedrich Rosburg). Shoemaker. A brother in America : Friedrich. ∞ Korth, Maria Elisabeth. A son : Gustav Christian August * 1852. See Carl Heinrich Rosburg	USA
Ratzborg, Gustav Christian August	* 1852	sof Carl Heinrich ∞ Maria Elisabeth née Korth. See there. At this point, he has not been located in the United States.	USA
Rosburg, Friedrich (Ratzborg)	* 1817	sof Cai Juergen ∞ Christina Margaretha née Ratzborg (sister to Kai Friedrich Rosburg). 1. ∞ Seitz or Sietz, Caroline Magdalena. 2. ∞ Schloetel, Maria Johanna Wilhelmine. Cartwright. Permission for emigration granted in 1868, to leave with his second wife and six children : Maria Augusta Sophia, Paul Friedrich Wilhelm, Christian Friedrich Adolph, August Heinrich Wilhelm, Paul Friedrich Johann, and Carl August Gustav. He immigrated to Shellsburg, Benton County, Iowa where he worked as a wagon maker / carpenter / farmer. Brother to Wulf C. Hinrich Rosburg and Carl Hinrich Rosburg	USA
Rosburg, Maria Augusta Sophia	* 1845 11 Dec	dof Friedrich 1. ∞ Caroline Magdalena née Seitz. See Rosburg, Friedrich. Immigrated to Shellsburg, Benton County, Iowa, USA; not located in US	USA
Rosburg, Paul Friedrich Wilhelm	* 1847 1 Sep.	sof Friedrich 1. ∞ Caroline Magdalena née Seitz. See Rosburg, Friedrich. Immigrated to Shellsburg, Benton County, Iowa, USA; never married; died in 1888	USA
Rosburg, Christian Friedrich Adolph	* 1854 20 Dec	sof Friedrich 1. ∞ Caroline Magdalena née Seitz. See Rosburg, Friedrich. Immigrated to Crawford County, Iowa, USA; married Elizabeth Stamer 27 Feb 1878.	USA
Rosburg, August Heinrich Wilhelm	* 1854 20 Dec	sof Friedrich 1. ∞ Caroline Magdalena née Seitz. See Rosburg, Friedrich. Immigrated to Shellsburg, Benton County, Iowa, USA	USA
Rosburg, Paul Friedrich Johann	* 1859 25 Mar	sof Friedrich 1. ∞ Caroline Magdalena née Seitz. See Rosburg, Friedrich. Immigrated to Shellsburg, Benton County, Iowa, USA then to Crawford County, Iowa then to Plymouth County, Iowa; married 20 Mar 1881 to Mary C. H. Saggan.	USA
Rosburg, Carl August Gustav	* 1867 28 Sep.	sof Friedrich 2. ∞ Maria Johanna Wilhelmine née Schloetel See Rosburg, Friedrich. Immigrated to Shellsburg, Benton County, Iowa, USA; no more is known.	USA
2 nd Cousins A to Brothers			

A, Brothers B, and Cousins B			
Rosburg, Augusta Doretha Wilhelmine	1833	dof Hans Friedrich Detlef ∞ Christina Margaretha née Geerds. Emigrated with either her brother, Johann Hinrich or sister, Luise Wilhelmine née Stahl Rosburg to the USA. Later moved with her brother Johann Hinrich to Colfax County, Nebraska where she married Carl Ernst Johann Christiansen	
Rosburg, Luise Wilhelmine ∞ Stahl	* 1826 25 Feb.	dof Hans Friedrich Detlef ∞ Christina Margaretha née Geerds. A brother in America : Johann Hinrich. ∞ Stahl, Carl Joachim Friedrich. They lived in Illinois (1869).	USA
Rosburg, Johann Hinrich	* 1838 19 Mar	sof Hans Friedrich Detlef ∞ Christina Margaretha née Geerds. A sister in Illinois : Luise Wilhelmine. Permission for emigration was granted in 1869. ∞ Wulf, Christina. Their daughter : Caroline * 1868. Moved first to Illinois, USA then to Iowa and finally to Colfax County, Nebraska, USA. Two younger brothers, Heinrich (1862) and Carl (1863) emigrated with their sister Caroline.	USA
Rosburg, Caroline (Carol. Dorothea Sophia)	* 1868	dof Johann Hinrich ∞ Christina née Wulf. See there. Married Charles Frances Cooper	USA
Brothers B			
Rosburg, Johann Christopher	* 1829	sof Kai Friedrich (brother to Christina Margaretha Rosburg/Rosburg/Razborg/Ratzburg) ∞ Margaretha Sophia née Boehm. Shoemaker. He emigrated with his family after 1855. ∞ Hamann, Juliane Catharina. A daughter : Maria Dorothea Friederike * 1855. Brother to Johann Christian Julius Rosburg, Wilhelm Friedrich Rosburg and Georg Hinrich Christian Rosbug. Lived in Newhall, Benton, County, Iowa	USA
Rosburg, Maria Dorothea Friederike	* 1855	dof Johann Christopher ∞ Juliane Catharina née Hamann. See there. Married Frederick Segner on 19 Oct 1873 in Eldorado Township, Benton County, Missouri	USA
Rosburg, Christian (Johann Christian Julius)	* 1832	sof Kai Friedrich (brother to Christina Margaretha Rosburg/Rosburg/Razborg/Ratzburg) ∞ Margaretha Sophia née Boehm. ∞ Brix, Maria Dorothea. Brother to Johann Christopher Rosburg, Wilhelm Friedrich Rosburg and Georg Hinrich Christian Rosburg.; Logger in Wisconsin, moved to Washington where he operated a general store and post office. The town of Rosburg, Wahkiakum County, Washington, USA is named after him	USA

Rosburg, Wilhelm (Wulf Wilhelm Friedrich)	* 1836	sof Kai Friedrich (brother to Christina Margaretha Rosburg/Roszburg/Razborg/Ratzburg) ∞ Margaretha Sophia née Boehm. ∞ Nieland, Maria Dorothea. They lived in Lucerne, Benton County, Iowa. Brother to Johann Christian Julius Rosburg, Johann Christopher and Georg Hinrich Christian Rosbug.	USA
Rosburg, Hinrich (Georg Hinrich Christian)	* 1839	sof Kai Friedrich (brother to Christina Margaretha Rosburg/Roszburg/Razborg/Ratzburg) ∞ Margaretha Sophia née Boehm. He lived in Shellsburg, Benton Co., Iowa. Brother to Johann Christian Julius Rosburg, Wilhelm Friedrich Rosburg and Johann Christopher Rosbug.	USA
Rosberg, C. H.	~ 1822	He left in the spring of 1851. Port of destination : N. York. Mason. His wife and three daughters travelled with him : Christiane, Auguste, and Amalia.	USA
Rosberg, Christiane	~ 1845	dof C. H. See there.	USA
Rosberg, Auguste	~ 1847	dof C. H. See there.	USA
Rosberg, Amalia	~ 1850	dof C. H. See there.	USA
2 nd Cousin B to Brothers A, Brothers B and 2 nd Cousins A			
Roszburg, Carl Wilhelm (C. Wilh. Friedrich Julius)	* 1854	Son of Ida Margaretha Johanna Henriette Preuss and Christian Friedrich Julius Roszburg. Accused (in 1888) of leaving the country without a permit for emigration and of not showing for military service. Reserve soldier. Not sure when he emigrated to in the United States	USA

The following is from: www.ats20.de/privates/genealogie/persinde.htm

Cornelius Hinrich Ratzborg. Geboren am 2.1752. Geboren in bei Güldenstein. Getauft am 16.2.1752. Getauft in Hansühn. Knecht, später Inste in Harmsdorf. In der Traueintragung werden beide Ehepartner als Leibeigene bei Gut Güldenstein bezeichnet.. Eltern: Gregorius Ratzborg & Anna Catharina Holsten.

Cornelius Hinrich Ratzborg. Born to 2.1752. Born in with Gueldenstein. Baptized to 16.2.1752. Baptized in Hansuehn. Farmhand, late Inste in Harmsdorf. In the trusting entry both marriage partners are called body-own with property Gueldenstein. Parents: Gregorius Ratzborg & Anna Catharina Holsten.

Gregorius Ratzborg. Bei Güldenstein. Die Kirchenbücher Hansühns beginnen erst recht spät: ∞ 1709, * 1710, † 1720. Der Familienname Roßburg tritt in den Hansühner Kirchenbüchern in recht unterschiedlicher Form auf. In den älteren Eintragungen heißt es vorwiegend Ratzborg (auch Ratzburg oder Raz(e)borg und gelegentlich Roßburg), etwa um 1780 wandelt sich die vorherrschende Schreibweise zu Roßburg/Rusborg/Rußburg, danach überwiegend zu Roßborg. Dieser Familienname kommt besonders häufig in Hansühn vor, die erste verzeichnete Taufe findet 1725 statt, der Vater dieses Kindes ist Asmus Ratzburg (± 7.2.1768 Harmstorf/Hansühn), die erste Trauung betrifft 1722 Hans Roßburg, Knecht auf Harmstorf; der erste Sterbefall ist 1721 Johann Roßborg, Knecht in Harmstorf. Frühe Vorkommen des Namens (bereits vor 1700) Ratzborg/Roßburg gibt es aber auch auf Fehmarn. Wegen der teilweise sehr dürftigen Aussagen der Hansühner Kirchenbücher wird sich die Zusammengehörigkeit der verschiedenen Familien vielleicht nicht endgültig klären lassen..

Gregorius Ratzborg. With Gueldenstein. The church books Hansuehns begin only quite late: ? 1709, * 1710? 1720. The surname Rossburg arises in the Hansuehner church books in quite different form. In the older entries it is called Ratzborg (also Ratzburg or Raz(e)borg and occasionally Rossburg), approximately around 1780 predominantly changes itself the prevailing way of writing to Rossburg/Rusborg/Russburg, afterwards predominantly to Rossborg. This surname seems particularly frequently in Hansuehn, the first registered baptism takes place to 1725, the father of this child is Asmus Ratzburg (± 7.2.1768 Harmstorf/Hansuehn), the first wedding concerns 1722 Hans Rossburg, farmhand on Harmstorf; the first death is 1721 Johann Rossborg, farmhand in Harmstorf. Ratzborg/Rossburg there are early occurrences of the name (already 1700 ago) in addition, on Fehmarn. Because of the zusammengehörigkeit of the different families could partial very poor statements of the Hansuehner of church books be clarified perhaps not finally.

Gret Catrin Ratzborg. Geboren am 17.10.1776. Geboren in Harmsdorf. Eltern: Cornelius Hinrich Ratzborg & Catrin Margret Sophie Fick(en).

Gret Catrin Ratzborg. Born to 17.10.1776. Born in Harmsdorf. Parents: Cornelius Hinrich Ratzborg & Catrin Margret Sophie Fick(en).

Ida Lucia Dorothea Margaretha Ratzborg. Geboren am 26.12.1778. Geboren in Harmsdorf. Eltern: Cornelius Hinrich Ratzborg & Catrin Margret Sophie Fick(en).

IDA Lucia Dorothea Margaretha Ratzborg. Born to 26.12.1778. Born in Harmsdorf. Parents: Cornelius Hinrich Ratzborg & Catrin Margret Sophie Fick(en).

Kai Hinrich Lorenz Ratzborg. Geboren am 3.10.1781. Geboren in Rethwisch. Knecht zu Harmsdorf.. Eltern: Lorenz Hinrich Ratzborg.

Kai Hinrich Lorenz Ratzborg. Born to 3.10.1781. Born in Rethwisch. Farmhand to Harmsdorf.. Parents: Lorenz Hinrich Ratzborg.

Lorenz Hinrich Ratzborg. Geboren am vor 27.10.1804. Kuhhirte auf Rethwisch..

Lorenz Hinrich Ratzborg Born at before 27.10.1804. Kuhhirte on Rethwisch.

Id Luci Ratzborg. Getauft am 18.9.1748. Getauft in bei Güldenstein/Hansühn. Eltern: Gregorius Ratzborg & Anna Catharina Holsten.

ID Luci Ratzborg. Baptized to 18.9.1748. Baptized in with Gueldenstein/Hansuehn. Parents: Gregorius Ratzborg & Anna Catharina Holsten.

Wulf Hinrich Ratzborg. Geboren am 28.5.1755. Geboren in Güldenstein/Hansühn. Eltern: Gregorius Ratzborg & Anna Catharina Holsten.

Wulf Hinrich Ratzborg. Born to 28.5.1755. Born in Gueldenstein/Hansuehn. Parents: Gregorius Ratzborg & Anna Catharina Holsten.

Margret Krabbe Ratzborg. Getauft am 25.2.1759. Getauft in bei Güldenstein/Hansühn. Gestorben am 31.3.1797. Gestorben in Harmstorf/Hansühn. Begraben am 3.4.1797. Begraben in Hansühn. In der Traueintragung wird die Mutter als † Ann Catrin Holsten angegeben.. Eltern: Gregorius Ratzborg & Anna Catharina Holsten.

Margret Krabbe Ratzborg. Baptized to 25.2.1759. Baptized in with Gueldenstein/Hansuehn. Died to 31.3.1797. Died in Harmstorf/Hansuehn. Buried to 3.4.1797. Buried in Hansuehn. In the trusting entry the nut/mother becomes as? Ann Catrin Holsten indicated. Parents: Gregorius Ratzborg & Anna Catharina Holsten.

Hans Hinrich Razborg. Witwer und Hufner in Harmstorf. Eltern: Jacob Razborg & Gretje Westphal.

Hans Hinrich Razborg. Widower and Hufner in Harmstorf. Parents: Jacob Razborg & Gretje Westphal.

Jacob Razborg. Begraben am 8.4.1761.

Jacob Razborg. Buried to 8.4.1761.

Wulf Hinrich Razborg. Geboren am 14.5.1777. Geboren in Harmstorf/Hansühn. Eltern: Hans Hinrich Razborg & Margaretha Catharina Hamann.

Wulf Hinrich Razborg. Born to 14.5.1777. Born in Harmstorf/Hansuehn. Parents: Hans Hinrich Razborg & Margaretha Catharina Hamann.

Christin Margret Razborg. Geboren am 1.3.1780. Geboren in Harmstorf/Hansühn. Eltern: Hans Hinrich Razborg & Margret Krabbe Ratzborg.

Christin Margret Razborg. Born to 1.3.1780. Born in Harmstorf/Hansuehn. Parents: Hans Hinrich Razborg & Margret crab Ratzborg.

Cornels Hinrich Razborg. Geboren am 11.5.1782. Geboren in Harmstorf/Hansühn. Eltern: Hans Hinrich Razborg & Margret Krabbe Ratzborg.

Cornels Hinrich Razborg. Born to 11.5.1782. Born in Harmstorf/Hansuehn. Parents: Hans Hinrich Razborg & Margret Krabbe Ratzborg.

Dorothea Margreta Razborg. Geboren am 8.1.1787. Geboren in Harmstorf/Hansühn. Eltern: Hans Hinrich Razborg & Margret Krabbe Ratzborg.

Dorothea Margreta Razborg. Born to 8.1.1787. Born in Harmstorf/Hansuehn. Parents: Hans Hinrich Razborg & Margret Krabbe Ratzborg.

Kai Friederich Razborg. Geboren am 20.7.1791. Geboren in Harmstorf/Hansühn. Eltern: Hans Hinrich Razborg & Margret Krabbe Ratzborg.

Kai Friederich Razborg. Born to 20.7.1791. Born in Harmstorf/Hansuehn. Parents: Hans Hinrich Razborg & Margret Krabbe Ratzborg.

Johann Christian Razborg. Geboren am 31.3.1797. Geboren in Harmstorf/Hansühn. Eltern: Hans Hinrich Razborg & Margret Krabbe Ratzborg.

Johann Christian Razborg. Born to 31.3.1797. Born in Harmstorf/Hansuehn. Parents: Hans Hinrich Razborg & Margret Krabbe Ratzborg.

Carl Friedrich Rosburg. Geboren am 27.10.1826. Getauft am 12.11.1826. Landinste. Paten: 1. Johann Hinrich Dövel 2. Hans Detlef Rosburg 3. Christine Margaretha Rosburg. Eltern: Peter Hinrich Rosburg & Anna Christina Geerds.

Carl Friedrich Rosburg. Born to 27.10.1826. Baptized to 12.11.1826. Landinste. Godfather: 1. Johann Hinrich Doevel 2. Hans Detlef Rosburg 3. Christine Margaretha Rosburg. Parents: Peter Hinrich Rosburg & Anna Christina Geerds.

Johann Hinrich Rosburg. Geboren am circa 1824. Geboren in Harmsdorf. Er ist 1863 Vogt auf Rethwisch und lebt dort mit 4 Kindern.. Eltern: Peter Hinrich Rosburg & Anna Christina Geerds.

Johann Hinrich Rosburg. Born on about the 1824. Born in Harmsdorf. It is 1863 Vogt on Rethwisch and lives there with 4 children. Parents: Peter Hinrich Rosburg & Anna Christina Geerds.

Fritz Christian Julius Rosburg. Harmsdorf.

Fritz Christian Julius Rosburg. Harmsdorf.

Peter Hinrich Rosburg. Geboren am 27.1.1787. Geboren in bei Harmsdorf. Getauft in Hansühn. Gestorben am 9.6.1863. Gestorben in Harmsdorf. Begraben am 12.6.1863. Begraben in Hansühn. Knecht auf Einhaus, Arbeitsmann zu Harmsdorf. Eltern: Cornelius Hinrich Ratzborg & Catrin Margret Sophie Fick(en).

Peter Hinrich Rosburg. Born to 27.1.1787. Born in with Harmsdorf. Baptized in Hansuehn. Died to 9.6.1863. Died in Harmsdorf. Buried to 12.6.1863. Buried in Hansuehn. Farmhand on a house, work man to Harmsdorf. Parents: Cornelius Hinrich Ratzborg & Catrin Margret Sophie Fick(en).

Hans Detlef Rosburg.

Hans Detlef Rosburg.

Christine Margaretha Rosburg.

Christine Margaretha Rosburg.

Caroline Sophie Christine Rosburg. Geboren am 14.7.1875. Geboren in Harmsdorf. Getauft am 27.8.1875. Getauft in Harmsdorf. Eltern: Carl Friedrich Rosburg & Sophie Friederike Christiane Boldt.

Caroline Sophie Christine Rosburg. Born to 14.7.1875. Born in Harmsdorf. Baptized to 27.8.1875. Baptized in Harmsdorf. Parents: Carl Friedrich Rosburg & Sophie Friederike Christiane Boldt.

Heinrich Gustav Rosburg. Geboren am 1875. zu Rantzaufelde.
[Heinrich Gustav Rosburg. Born on 1875. to Rantzaufelde.](#)

Cay Hinrich Rosburg. Geboren am circa 1809. Geboren in Harmsdorf/Hansühn. Lebt 1863 angeblich mit 2 Kindern in Holland.. Eltern: Peter Hinrich Rosburg & Anna Christina Geerds.
[Cay Hinrich Rosburg. Born on about the 1809. Born in Harmsdorf/Hansuehn. 1863 live allegedly with 2 children in Holland. Parents: Peter Hinrich Rosburg & Anna Christina Geerds.](#)

Ernestine Caroline Rosburg. Geboren am circa 1812. Geboren in Harmsdorf. Lebt 1863 mit 4 Kindern in Kracksdorf.. Eltern: Peter Hinrich Rosburg & Anna Christina Geerds.
[Ernestine Caroline Rosburg. Born on about the 1812. Born in Harmsdorf. 1863 with 4 children in cracking village live. Parents: Peter Hinrich Rosburg & Anna Christina Geerds.](#)

Christian Friedrich Julius Rosburg. Geboren am circa 1830. Geboren in Harmsdorf. Hat 1863 5 Kinder.. Eltern: Peter Hinrich Rosburg & Anna Christina Geerds.
[Christian Friedrich Julius Rosburg. Born on about the 1830. Born in Harmsdorf. Has 1863 5 children. Parents: Peter Hinrich Rosburg & Anna Christina Geerds.](#)

Kai Hinrich Friedrich Rosburg. Geboren am 15.10.1781. Geboren in Harmsdorf. Gestorben am 6./11.1.1802. Gestorben in Harmsdorf. Eltern: Cornelius Hinrich Ratzborg & Catrin Margret Sophie Fick(en).
[Kai Hinrich Friedrich Rosburg. Born to 15.10.1781. Born in Harmsdorf. Died at the 6./11.1.1802. Died in Harmsdorf. Parents: Cornelius Hinrich Ratzborg & Catrin Margret Sophie Fick\(en\).](#)

Hans Hinrich Rosburg. Geboren am 26.1.1784. Geboren in Harmsdorf. Eltern: Cornelius Hinrich Ratzborg & Catrin Margret Sophie Fick(en).
[Hans Hinrich Rosburg. Born to 26.1.1784. Born in Harmsdorf. Parents: Cornelius Hinrich Ratzborg & Catrin Margret Sophie Fick\(en\).](#)

Anna Charlotta Ernestina Rosburg. Geboren am 25.3.1792. Eltern: Cornelius Hinrich Ratzborg & Catrin Margret Sophie Fick(en).
[Anna Charlotta Ernestina Rosburg. Born to 25.3.1792. Parents: Cornelius Hinrich Ratzborg & Catrin Margret Sophie Fick\(en\).](#)

Ina Dorothea Wilhelmine Roßburg. Geboren am 20.11.1923. Geboren in Cismar. Getauft am 20.4.1924. Getauft in Cismar. Volksschule. Arbeiterin. Konfession: ev.. Eltern: Hermann Ernst Roßburg & Paula Auguste Rosa Wulf.
[Ina Dorothea Wilhelmine Rosburg. Born to 20.11.1923. Born in Cismar. Baptized to 20.4.1924. Baptized in Cismar. Elementary school. Female worker. Denomination: ev.. Parents: Hermann Ernst Rosburg & Paula Augusta Rosa Wulf.](#)

Hermann Ernst Roßburg. Geboren am 15.6.1900. Geboren in Harmsdorf. Gestorben am 3.10.1982. Gestorben in Lensahn. Begraben in Cismar. Landarbeiter. Eltern: Fritz Johann Christian Roßburg & Karoline Friederike Dorothea Rönnau.

Hermann Ernst Rossburg. Born to 15.6.1900. Born in Harmsdorf. Died to 3.10.1982. Died in Lensahn. Buried in Cismar. Agricultural worker. Parents: Fritz Johann Christian Rossburg & Karoline Friederike Dorothea Roennau.

Fritz Hermann Roßburg. Geboren am 18.12.1924. Geboren in Kolauermühle (Gemeinde Cismar). Gestorben am 2.1945. Begraben in Litauen vermißt. Molkerist. Zur Zeit der Geburt lebte der Vater noch in Riepsdorf.. Eltern: Hermann Ernst Roßburg & Paula Auguste Rosa Wulf.

Fritz Hermann Rossburg. Born to 18.12.1924. Born in Kolauermuehle (municipality Cismar). Died to 2.1945. Buried inLitauen misses. Molkerist. At the time of the birth the father still lived in Riepsdorf.. Parents: Hermann Ernst Rossburg & Paula Augusta Rosa Wulf.

Hans Martin Roßburg. Geboren am 16.9.1938. Geboren in Cismar. Gestorben am 1999. Schlachter. Eltern: Hermann Ernst Roßburg & Paula Auguste Rosa Wulf.

Hans Martin Rossburg. Born to 16.9.1938. Born in Cismar. Died on 1999. Butcher. Parents: Hermann Ernst Rossburg & Paula Augusta Rosa Wulf.

Kurt Joachim Karl Roßburg. Geboren am 12.3.1931. Geboren in Kolauermühle (Gemeinde Cismar). Gestorben am 19.12.1968. Gestorben in Hamburg. Maschinenschlosser. Eltern: Hermann Ernst Roßburg & Paula Auguste Rosa Wulf.

Kurt Joachim Karl Rossburg. Born to 12.3.1931. Born in Kolauermuehle (municipality Cismar). Died to 19.12.1968. Died in Hamburg. Fitter. Parents: Hermann Ernst Rossburg & Paula Augusta Rosa Wulf.

Fritz Johann Christian Roßburg. Geboren am 6.6.1869. Geboren in Harmsdorf. Getauft am 11.7.1869. Getauft in Harmsdorf. Gestorben am 14.4.1938. Arbeiter zu Harmsdorf. Paten: 1. Johann Hinrich Rosburg auf Rethwisch 2. Fritz Christian Julius Rosburg in Harmsdorf 3. Ernestine Christiane Habersaat daselbst. Eltern: Carl Friedrich Rosburg & Sophie Friederike Christiane Boldt.

Fritz Johann Christian Rossburg. Born to 6.6.1869. Born in Harmsdorf. Baptized to 11.7.1869. Baptized in Harmsdorf. Died to 14.4.1938. Worker to Harmsdorf. Godfather: 1. Johann Hinrich Rosburg on Rethwisch 2. Fritz Christian Julius Rosburg in Harmsdorf 3. Ernestine Christiane Habersaat daselbst.

Parents: Carl Friedrich Rosburg & Sophie Friederike Christiane Boldt.

Paul Otto Roßburg. Geboren am 5.6.1932. Geboren in Kolauermühle (Gemeinde Cismar). Gestorben am 1999. Maurer. Eltern: Hermann Ernst Roßburg & Paula Auguste Rosa Wulf.

Paul Otto Rossburg. Born to 5.6.1932. Born in Kolauermuehle (municipality Cismar). Died on 1999. Bricklayer. Parents: Hermann Ernst Rossburg & Paula Augusts Pink Wulf.

Kai Hinrich Jürgen Roßburg. Eltern: Detlev Roßburg & Anna Malehna ?.

Dock Hinrich Juergen Rossburg. Parents: Detlev Rossburg & Anna Malehna?.

Detlev Roßburg. Hufner zu Harmstorf.

Detlev Roßburg. Hufner zu Harmstorf.

Ida Lucie Margret Roßburg. Geboren am 30.10.1784. Geboren in Harmstorf/Hansühn. Eltern: Hans Hinrich Razborg & Margret Krabbe Ratzborg.

Ida Lucie Margret Rossburg. Born to 30.10.1784. Born in Harmstorf/Hansuehn. Parents: Hans Hinrich Razborg & Margret Krabbe Ratzborg.

Friederica Christina Juliana Roßburg. Geboren am 24.7.1789. Geboren in Harmstorf/Hansühn. Eltern: Hans Hinrich Razborg & Margret Krabbe Ratzborg.

Friederica Christina Juliana Rossburg. Born to 24.7.1789. Born in Harmstorf/Hansuehn. Parents: Hans Hinrich Razborg & Margret Krabbe Ratzborg.

Ernestina Lucia Christina Elis. Roßburg. Geboren am 5.5.1794. Geboren in Harmstorf/Hansühn. Eltern: Hans Hinrich Razborg & Margret Krabbe Ratzborg.

Ernestina Lucia Christina Elis. Rossburg. Born to 5.5.1794. Born in Harmstorf/Hansuehn. Parents: Hans Hinrich Razborg & Margret Krabbe Ratzborg.

The following is from JuergenRosburg [juergenrosburg@t-online.de] of Groemitz.

Carl Heinrich Rosburg

Notizen

Ahnen-Nr. 08

Kirchspiel Hansühn, Buch 5, Seite --, 33/1885

geb. 03.05.1885 Guldenstein

get. 25.05.1885 Hansühn

Rosburg, Carl Heinrich auf Guldenstein, unehel. Sohn der ledigen Elise Friederike Sophie (Wilhelmine> Rosburg daselbst - Tochter des Cai Wilhelm Rosburg

-Gev:

1. Cai Joh. Wilh. Rosburg
2. 2. Friedr. Hinr. Habersaat
3. 3. Anna Margr. Habersaat, alle Guldenstein.

verh. 1910 in Lensahn mit Auguste Rowedder

Elise Friederike Wilhelmine Rosburg

Notizen

Ahnen-Nr. 17

Kirchspiel Hansühn, Buch 4, Seite --, 06/1 867

geb. 13.12.1866 bei Guldenstein

get. 20.01.1867 in Hansühn

Roßburg, Elise Friederike Wilhelmine bei Guldenstein, ehel. Tochter des dortigen Tagelöhners Cai Johann Wilhelm Roßburg und der Johanna Henriette: geb. Klüver,

alt 35 Jahr.

Gev:

1. Johann Friederich Christian Klüver, Bauknecht zu Schwienkuhl
2. 2. Marie Elise Johanna Sünberg auf Guldenstein
3. 3. Sophie Louise Johanna Roßburg bei Guldenstein.

Kirchspiel Hansühn, Buch 13, Seite 46, 06/1893

verh. 23.04.1893 Hansühn

Ludwig Heinrich Wilhelm Habersaat,
Arbeiter auf Cxüldenstein,

Sohn des Tagelöhners. Fried. Hinr. Habersaat und der Margr. Henr. gb. Kohlscheen
geb. in Damlos 1868 d. 12. April,
getauft d. 17. Mai Konf. hies. 1883

mit Elise Friederike Wilhelmine Rosburg, Magd zu Güldenstein,
ehel. Tochter des dortigen Tagelöhners Kai Johann Wilhelm Rosburg u. der Johanna Henriette gb.
Klüver - geb. 1866 d. 13 Decbr. getauft d. 20 Jan. 1867, Konf. hies. 1881.

Kai Johann Wilhelm Rosburg

Notizen

Ahnen-Nr. 34

Kirchspiel Hansühn, Buch 3, Seite 12, 03/18 17

geb. 08.12.1816 Güldenstein

get. 15.12.1816 Hansühn

Kay Johann Wilhelm,

des Kuhhirten Christian Friedrich Ratzborg zu Güldenstein u der Elisabeth Christina geb. Ratzborg
ehel. Sohn. Gev:

Baron Carl von Selby zu Güldenstein,

Johann Justinus Hackhe und Wilhelmine (Lücke)

Notices ancestors Nr. 34 Kirchspiel Hansühn, book 3, side 12, 03/18 17 give. 08.12.1816 guilders
stone get. 15.12.1816 Hansühn Kay Johann Wilhelm, the cow shepherd Christian Friedrich Ratzborg
to guilders stone u of the Elisabeth
Christina give. Ratzborg ehel. Son. Gev: Baron Carl from Selby to guilders stone, Johann Justinus
Hackhe and Wilhelmine (space)

Kirchspiel Hansühn, Buch 9, Seite --, 01/1863

verh. 22.03.1863 Hansühn

Der Wittwer **Cay Wilhelm Johann Roßburg** zu Güldenstein

Tagelöhner (47 Jhr) (3te Ehe) mit

Henriette Dorothea Johanna Klüver, früher zu Warendorf,

ehel. Tochter des Magnus Klüver daselbst

und der Ida Lucia Marg. geb. Schumacher (30 172 Jhr)

Kirchspiel Hansühn, Buch 11, Seite 335. 22/1897

gest. 08.05.1897 Gtildenstein

beer. 13.05.1897 Hansühn

Der Ehemann Kai Johann Wilhelm Rosburg,

Arbeiter zu Güldenstein, 81 Jahre alt,

geboren 1816 d. 8 Dezbr.

Ahnen-Nr. 35

Kirchspiel Lensahn, Buch 4. Seite 270, 86/1832

geb. 03.10.1832 Warendorf

get. 28.10.1832 Lensahn

Henriette Dorothea Johanne,

des **Magnus Klüver auf Warendorf** und Ida Lucie Margretha geb. Schumacher ehel. Tochter.

Zeugen

1. Madm. Henriette Ernestine Schwerdtfeger, Gutsbesitzerin,

2. Demais. Dorothea Henriette Orth,

3. Georg Klüver,
alle von Warendorf.

Kirchspiel Hansühn, Buch 11, Seite 345, 37/1 899
gest. 21.11.1899 Güldenstein
beer. 25.11.1899 Hansühn

Wittwe Henriette Dorothea Johanna Rosburg gb. Klüver zu Güldenstein
des Arbeiters Kai Wilhelm Rosburg
daselbst, 67 Jahr alt,
geboren 1832 d. 3. Okt.

Christian Friedrich Rosburg

Notizen
Ahnennr. 68
Kirchspiel Hansühn, Buch 1, Seite 333/3 34
geb. bei Güldenstein
get. 10.08.1766 Hansühn

eodem (d 10 Aug) bey Güldenstein Christian Fridrich, Dorthe u Hinrich Ratzburgs Söhl.
Die Tautz.:
Der Verwalter Joh Hinrich Hagen,
die Contesse Christiana von Reventlow u.
Id Luci Buks.

Kirchspiel Hansühn, Buch 2, Seite 419-420, 01/1809
verh. 04.02.1809 Hansühn (3. Ehe)

Der Wittwer **Christian Friederich Ratzborg**, Bauknecht zu Güldenstein mit der
Lucia Elisabeth Ratzborg, des weiland Hinrich Ratzborg,
Arbeitsmann zu Harmsdorf, u der Elisabeth Christina geb Stolten ehel. Tochter.

Kirchspiel Hansühn, Buch 10, Seite --, 50/1845
gest. 27.06.1845 Harmsdorf
beer. 30.06.1845 Hansühn

Christian Friedrich Rosburg, ehel. Sohn des weil. Hinrich Rosburg, Kuhhirten in Harmsdorf u. der
weil. Dorothea geb. Hildebrandt;
er war 3mal verheirathet.

1. 1.mit weil, Ida geb Westphal, keine Kinder am Leben,
2. 2. mit weil. Margaretha geb (Lücke) gleichfalls.
3. 3. mit Lucia Elisabeth* geb Rosburg, von welcher 3 Kinder am Leben
4. a) Ernestina Lucia verehel Sievert in Damlos mit 2 Enkeln.
5. b) Charlotte Maria Christiana verehel Frahm in Harmsdorf mit 3 Enkeln.
6. c) Cai Johann Wilhelm* zu Güldenstein mit 2 Enkeln. Alt 82 Jahr.

Ahnennr. 69
Kirchspiel Hansühn, Buch 1, Seite 376, 03/1778
geb. 18.12.1777 Harmsdorf
get. 23.12.1777 Hansühn

Zwillinge

Lucia Lisbeth, des Hufeners in Harmstorf Hinrich Ratzeborg u. der Lisbeth geb. Stolts ehel.
Tochter.

Gev.

- 1) Idje Lucia Ratzeborgs
- 2) Malehn Lisbeth Westphahls u.
- 3.) Cornils Hamann,
sämtl. aus Harmstorf

2) Hedewig Catrin.

Gev.

- 1) Hedewig Catrin Habersaat
- 2) Gretje Catrin Ratzeborg
- 3) Kay Meimersdorf
sämtl. aus Harmst.

Kirchspiel Hansühn, Buch 10, Seite --, 60/1850

gest. 01.10.1850 Güldenstein
beer, 05.10.1850 Hansühn

Wittwe Lucia Elisabeth Rosburg zu Güldenstein

Tochter des weil. Hinrich Rosburg, Tagelöhner zu Harmsdorf

War verehelicht mit dem weil. Kuhhirten Christian Friedrich Rosburg daselbst.

Sie hinterläßt 3 Kinder

- Ernestine Lucie verwittwete Rosburg, mit 2 Kd.
- 2) Charlotte Marie verehel. Frahm mit 2 Kd.
- 3) Kai Johann_Wilhelm* Rosburg zu Güldenstein mit 4 Kd. Alt 74 Jahr.

From the above: Christian Friedrich Rosburg (Parents are Hinrich and Dorteia Hildebrandt baptized 10 Aug 1766; died 01 Oct 1850 in Güldenstein; buried 05 Oct 1850 in Hansuhn) married third Lucia Elisabeth "Lisbeth" Ratzeborg (parents were Hinrich and Lisbeth née Stolts Ratzeborg. She was born 18 Dec 1777 in Harmsdorf; baptized 23 Dec 1777 in Hansuhn; died after her husband)

- 1) Ernestine Lucie née Rosburg Sievert; two children
- 2) Charlotte Marie née Rosburg Frahm; had two children
- 3) Kai Johann Wilhelm Rosburg; 4 children

Magnus August Klüver

Notizen

Ahnen-Nr. 70

Kirchspiel Altenkrempe, Buch 3, Seite 361, 39/ und 40/1784

geb. 12.04.1784 Hobstin

get. 15.04.1784 Altenkrempe

Zwillinge, des Jochen Klüver, Knecht zu Hobstien und der Dorthe geb. Klüvern, der älteste Sohn, Otto Jacob. Gev. Dhf. Graf Friderich Otto von Dernath auf Haßelburg. Dhf. Johann Hinnch Wiese, Hofmeister bey dem ältesten Gräflichen H. Sohn Magnus von Dernath in Kiel und die Cammerjungfer auf Haßelburg, Jacobina Elisabeth Sinharden.

Der zweite Sohn, Magnus August. Gev. Der älteste H. Graf Magnus von Dernath, Detlef Klüver in Hobstien und Sophie Augusta Magdalena Hünigen, Mädgen auf Haßelburg.

Kirchspiel Alten.krempe, Buch 9, Seite 370, 05/18 18

verh. 09.05.18 18 Altenkrempe

Magnus August Klüver, Knecht auf Wahrendorf, des weil. Jochim Klüver, arb. in Hobstien und der Dorothea geb. Klüver ehel. Sohn mit

Ida Lucia Margaretha Schumacher, auf Sandbrock, des Detlef Hinrich Schumacher. Arbm. auf Sandbrock und der Ida Margaretha geb. Holm Tochter

Kirchspiel Lensahn, Buch 6, Seite 485, 60/1842

gest. 03.08.1842 Wahrendorf

beer. 06.08.1842 Lensahn

Magnus August Klüver von Wahrendorf ein Arbeitsmann. Er hinterläßt eine Wittwe Christina Friederike geb. Böck (3. Ehefrau) und 2 Kinder 1. Ernst, angeblich alt 2 Jahr, 2. Johann, geb. 17 Feb. 1842. Alt 57 Jahr

Ahnen-Nr. 71

Kirchspiel Altenkrempe, Buch 4, Seite 48, 55/1795

geb. 11.07.1795 Stolpe

get. 15.07.1795 Altenkrempe

Ida Lucia Maria. ein uneheliches Kind, der Dienstmagd Ida Holms zu Stolpe, des weil. Hans Jürgen Holm,

Huf u. Bvoigts zu Stolpe, und der Margareth geb. Witten ehel. Tochter. Der Vater des Kindes ist der verstorbene Bräutigam Detlev Hinrich Schumacher, Knecht zu Stolpe. Gev. Dorothea Maria Langen zu Stolpe, Ida Lucia Weidemann ebend. u. Jochen Hinrich Ewers ibid.

Kirchspiel Lensahn, Buch 4, Seite 218, 10/1838

gest. 21.01.1838 Wahrendorf

beer. 25.01.1838 Lensahn

Margretha Dorothea (falsch!) [Richtig: Ida Lucia Maria] Klüver von Wahrendorf, des Arbeitsm. Magnus August Klüver daselbst gewesene Ehefrau, des weil. Detlef Schumacher auf dem Hofe Richter. Sie hinterläßt ihren Ehemann und Kinder: 1. Willhelm ungefähr 18 Jahr. 2. Hinrich Adolph, alt um 14 Jahr 3. Christina, alt um 12 Jahr, die drei ersten Kinder in Krempe get. 4. Anna Sus. Friederika geb. 10.08.1829, 5. Henriette Dorothea Johanna* 03.10.1832 6. Christine Henriette geb. 23.05.1835. Alter ungefähr 43 Jahre.

Mr Thoma

I can provide you new data on the family Rosburg from Harmsdorf. All data is from the parish district Oldenburg to also the Harmsdorf gehoert. I have read the church books and can, therefore, give to you the exact informaion.

1.Generation

Wolf C Rosburg: he is correctly called Wulf Hinrich his date of birth is 7.1. 1804 (07 Jan 1804)

he died on 20.11.1872 (20 Nov 1872) in Harmsdorf.

His wife's maiden name is Christina Sophia Dorothea Ehring. She was born 1809. The exact day of her birth is unknown. They were married on 27 October 1837 in Lensahn. Sophia Ehrig died on 20.2.1900 (20 Feb 1900) in Harmsdorf, and on 24.2.1900 (24 Feb 1900) was buried in Hansuehn.

Charles H.Rosburg, born 22.3.1814 (22 Mar 1814) is a brother of wolf.

Ernst August Frederick Rosburg born 10.7.1820 (10 Jul 1820), not 13.7.1820 (13 Jul 1820) is a brother of wolf.

John C Rosburg born 1.11.1829 (01 Nov 1829) is also a brother of wolf.

I will give information about the Unknown Rosburg later.

With friendly greetings

Juergen Rosburg.

Herr Thoma

Ich kann Ihnen neue Daten über die Familie Rosburg aus Harmsdorf geben. Alle Daten stammen aus

dem Kirchenkreis Oldenburg zu dem auch Harmsdorf gehört. Ich habe die Kirchenbücher selbst gelesen. Deshalb kann ich Ihnen genaue Angaben machen.

1. Generation

Wolf C. Rosburg: richtig heißt er Wulf Hinrich Christian. Sein Geburtsdatum ist der 7.1. 1804 Er starb am 20.11.1872 in Harmsdorf. Seine Frau heißt mit Mädchenamen Christina Sophia Dorothea Ehrig. Sie wurde 1809 geboren. Der genaue Tag der Geburt ist unbekannt. Sie haben 27. Oktober 1837 in Lensahn geheiratet. Sophia Ehrig starb am 20.2.1900 in Harmsdorf. Am 24.2.1900 wurde sie in Hansühn beerdigt.

Charles H. Rosburg, geb. 22.3.1814 ist ein Bruder von Wolf.

Ernst August Frederick Rosburg geb. 10.7.1820, nicht der 13.7. Er ist kein Bruder von Wolf.

John C. Rosburg geb. 1.11.1829 ist auch kein Bruder von Wolf.

Über die unbekanntenen Rosburg werde ich später Informationen geben.

Mit frdl. Grüßen

Jürgen Rosburg

Mr. Thoma,

I have new Informatonen concerning the family Rosburg from Harmsdorf, Deutschland. Es goes around wolf C Rosburg. I was on the office for church book and has the data more eingesehen. Er at the 7. Januar 1804 was born there and died at the 20.11.1872. He was married to Mrs. Christina Sophia Dorothea Ehrig on 27 October 1837 in Lensahn. Them became 91 years old. Its exact date of birth is unknown. Them are to 20.2.1900 in Harmsdorf. The funeral were died to 24.2.1900 in Hansuehn.

Now to Charles H. Rosburg geb. 22.3.1814 is a brother to wolf

Ernst August Fredrick Rosburg geb. 10. not 13. Juli 1820 more, er is no brother to wolf

John C. Rosburg geb. 1. November 1829 is also no brother to wolf.

White I genau. Ich hope now, I could help you thereby.

Herr Thoma, ich habe neue Informatonen über Familie Rosburg aus Harmsdorf, Deutschland. Es geht um Wolf C. Rosburg. Ich war auf dem Kirchenbuchamt und habe da die Daten eingesehen. Er wurde am 7. Januar 1804 geboren und starb am 20.11.1872. Seine Frau Christina Sophia Dorothea Ehrig haben am 27. Oktober 1837 in Lensahn geheiratet. Sie wurde 91 Jahre alt. Ihr genaues Geburtsdatum ist unbekannt. Sie ist gestorben am 20.2.1900 in Harmsdorf. Die Beerdigung war am 24.2.1900 in Hansühn.

Jetzt zu Charles H. Rosburg geb. 22.3.1814 ist ein Bruder zu Wolf

Ernst August Fredrick Rosburg geb. 10. nicht 13. Juli 1820, er ist kein Bruder zu Wolf

John C. Rosburg geb. 1. November 1829 ist auch kein Bruder zu Wolf.

Das weiss ich jetzt genau. Ich hoffe, ich konnte Ihnen damit helfen.

Mit frdl. Grüßen

Jürgen Rosburg

Mr. Thoma, I have concerns new Informatonen over family Rosburg out of Harmsdorf, Germany it wolf C. Rosburg. I was on the church book office and had realized was born there the data he at that 7. January 1804 and died married at the 20.11.1872.Seine woman Christina Sophia Dorothea Ehrig on the 27th of October 1837 in Lensahn. It became 91 years old. Your exact date of birth is unknown. It died was at the 20.2.1900 in Harmsdorf. the burial at the 24.2.1900 in Hansühn. Now to Charles H. Rosburg geb.22.3.1814, a brother to wolf is not give is is seriously August Fredrick Rosburg. 10. 13. July 1820, he no brother to wolf John C. Rosburg geb.1.November 1829 also no brother to wolf. I know hope that now exactly I, I was able to help you therewith.

With frdl. greeting Jürgen Rosburg

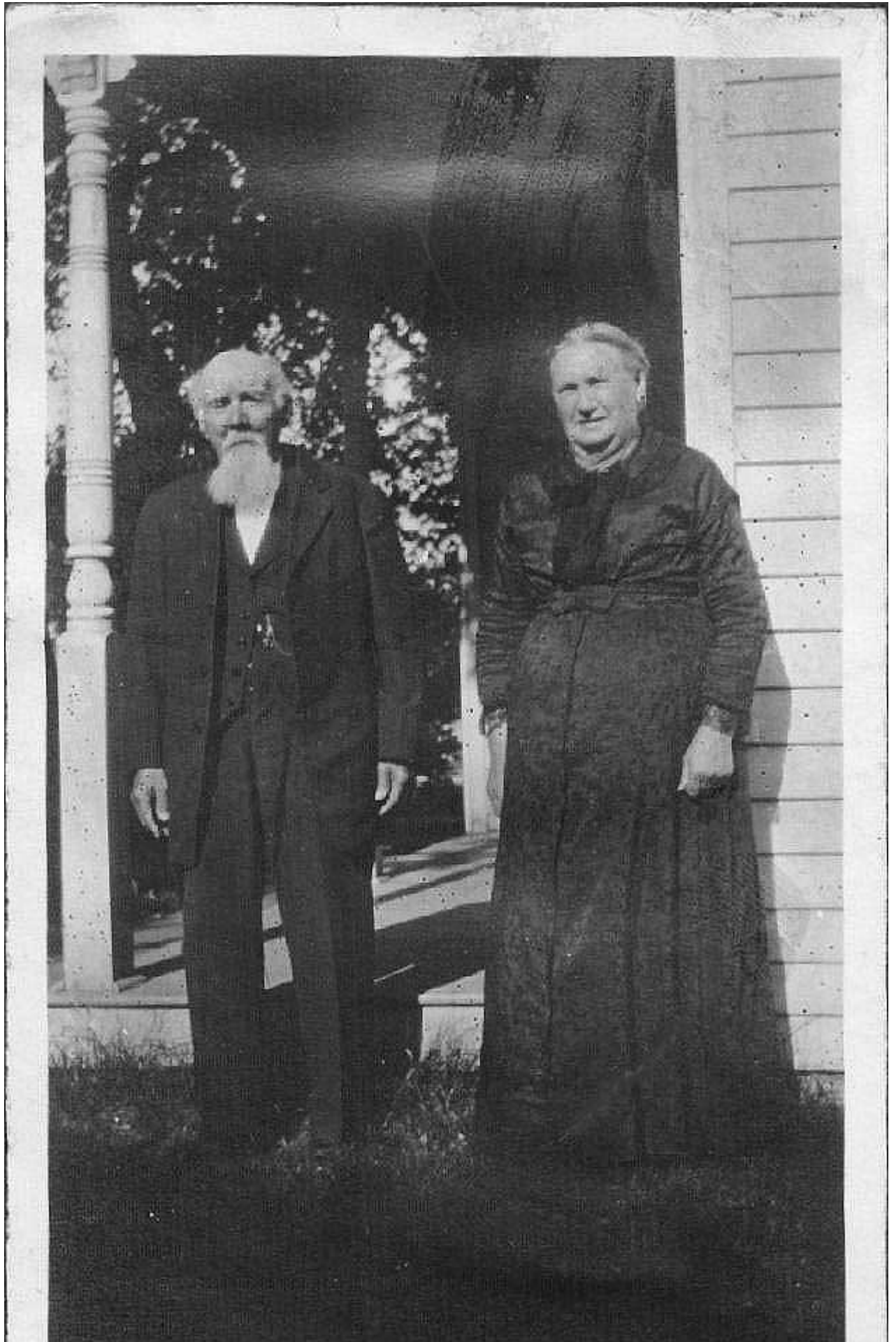

Husband's Name

[Kay Hinrich BOCK](#) (AFN:2354-VJ4)

[Pedigree](#)

Born: Abt. 1783 **Place:** Schleswig, Hostein, Germany

Father:

Mother:

Wife's Name

[Johanna Magdalena RATZBORG](#) (AFN:2354-VKB)

[Pedigree](#)

Born: Abt. 1787 **Place:** <Harmsdorf, Germany>

Father:

Mother:

Children

1. Sex Name

M [Kay Jr Hinrich BOCK](#) (AFN:2354-VGP)

[Pedigree](#)

Born: 28 Feb 1809 **Place:** Harmsdorf, Germany

Christened: 5 Mar 1809 **Place:**

Husband's Name

[Georg Wilhelm DORHMANN](#) (AFN:1V94-PP8)

[Pedigree](#)

Born: 14 May 1801 **Place:** Siggener Muehle, , Schl Holstein, Germany

Christened: 17 May 1801 **Place:** Neukirchen, , Schl Holstein, Germany

Died: 21 Jun 1888 **Place:** Satjewitzer, Muehle, Schl Holstein, Germany

Buried: 30 Jun 1888 **Place:** Neukirchen, , Schl Holstein, Germany

Married: Abt 1833 **Place:** Of Neukirchen, Schl-Holstein

Father: [Hans Detlev DORMANN](#) (AFN:1V94-PMT)

[Family](#)

Mother: [Sophia Dorothea BEUCK](#) (AFN:1V93-3K6)

Wife's Name

[Sophie Friederike RATZBORG](#) (AFN:1V94-WSW)

[Pedigree](#)

Born: 6 Aug 1812 **Place:** Of Harmsdorf, , Schl Holstein, Germany

Christened: 1812 **Place:** , , Schl Holstein, Germany

Died: 18 Mar 1874 **Place:** Satjewitzer, Muehle, Schl Holstein, Germany

Buried: 23 Mar 1874 **Place:** Neukirchen, Muehle, Schl Holstein, Germany

Married: Abt 1833 **Place:** Of Neukirchen, Schl-Holstein

Father:
Mother:

Children

1. Sex Name

M [Georg Carl Christian DOORMANN](#) (AFN:1V94-WVB)

[Pedigree](#)

Born: 28 Jan 1836 **Place:** Satjewitzer, Muehle, Schl-Holstein, Germany
Christened: Feb 1836 **Place:** Neukirchen, , Schl-Holstein, Germany
Died: Aft 1874 **Place:** Satjewitzer, Muehle, Schl-Holstein, Germany

2. Sex Name

F [Margaretha Dorothea Wilhelmina DOORMANN](#) (AFN:1V94-WXQ)

[Pedigree](#)

Born: 19 Feb 1842 **Place:** Satjewitzer, Muehle, Schl-Holstein, Germany
Christened: 1842 **Place:** Neukirchen, , Schl-Holstein, Germany
Died: Aft 1888 **Place:** Of Satjewitzer, Muehle, Schl-Holstein, Germany

3. Sex Name

F [Charlotte Elise Henrietta DOORMANN](#) (AFN:1V94-X04)

[Pedigree](#)

Born: 26 Feb 1849 **Place:** Satjewitzer, Muehle, Schl-Holstein, Germany
Christened: 1849 **Place:** Neukirchen, Oldenburg, Schl-Holstein, Germany
Died: Aft 1874 **Place:** Of Flensburg, , Schl-Holstein, Germany

4. Sex Name

M [Peter August Christian DOORMANN](#) (AFN:1V94-WZX)

[Pedigree](#)

Born: 26 May 1844 **Place:** Satjewitzer, Muehle, Schl-Holstein, Germany
Christened: 1844 **Place:** Neukirchen, Schl-Holstein, Schl-Holstein, Germany
Died: Aft 1874 **Place:** Of Schleswig, Schl-Holstein, Preussen, Germany

5. Sex Name

F [Dorette Paulina Sophia DOORMANN](#) (AFN:1V94-X1B)

[Pedigree](#)

Born: 31 May 1851 **Place:** Satjewitzer, Muehle, Schl-Holstein, Preussen
Christened: 1851 **Place:** Neukirchen, Schl-Holstein, Schl-Holstein, Preussen
Died: Aft 1888 **Place:** Of Satjewitzer, Muehle, Schl-Holstein, Germany

6. Sex Name

M [Heinrich Julius Johannes DOORMANN](#) (AFN:1V94-X2J)

[Pedigree](#)

Born: 10 Jun 1854 **Place:** Satjewitzer, Muehle, Schl-Holstein, Preussen
Christened: **Place:** Neukirchen, Schl-Holstein, Schl-Holstein, Preussen

Died: Aft 1874 Place: Of Satjewitzer, Muehle, Schl-Holstein, Germany

7. Sex Name

M [Detlev Heinrich Wilhelm DOORMANN](#) (AFN:1V94-WT4) [Pedigree](#)

Born: 30 Jul 1834 Place: Satjewitzer, Muehle, Schl-Holstein, Germany

Died: Aft 1874 Place: Of Altona, , Schl-Holstein, Germany

8. Sex Name

M [Friedrich Wilhelm Johannes DOORMANN](#) (AFN:1V94-WWJ) [Pedigree](#)

Born: 10 Dec 1837 Place: Satjewitzer, Muehle, Schl-Holstein, Preussen

Christened: 1837 Place: Neukirchen, Schl-Holstein, Schl-Holstein, Preussen

Ida Lucia RATZBORG

Compact Disc #49 Pin #362610

Sex: F

Event(s):

Birth: 1745 Place: Harmstorf,Sch-Hlst,Germany

Christening: 4 Feb 1745 Place: Hansuhn parish,Sch-Hlst,Germany

Death: 21 Nov 1791 Place: Rethwisch,Sch-Hlst,Germany

Burial: 26 Nov 1791 Place: Hansuhn parish,Sch-Hlst,Germany

Parents:

Marriage(s):

Spouse: [Corniels HABERSAAT](#) Disc #49 Pin #362606

Marriage: 26 Feb 1772 Place: Hansuhn parish,Oldenburg,Sch-Hlst,Germany

Notes and Sources:

Notes: None

Sources: Available on CD-ROM Disc# 49

Submitter:

Diane J. KESTER

21790 W. 239th Street Spring Hill, Kansas 66083-4555

Husband

[CARL HINRICH ROSBURG](#)

[Pedigree](#)

Birth:

Christening:

Marriage: 26 OCT 1849 Hansuehn, Schleswig-Holstein, Preussen

Death:

Burial:

Wife

[MAGDALENA CATHARINA FRIEDERIKA PREHN](#)

[Pedigree](#)

Birth:

Christening:

Marriage: 26 OCT 1849 Hansuehn, Schleswig-Holstein, Preussen

Death:

Burial:

Father: [LUDWIG MATTHIAS CHRISTIAN PREHNMARGARETHA CHRISTINA JOHANNA DOR](#)

[Family](#)

Mother: [MARGARETHA CHRISTINA JOHANNA DOROTHEA HARM](#)

Husband

[JOHANN CHRISTIAN HABERSAAT OR HAVERSAAT](#)

[Pedigree](#)

Birth:

Christening:

Marriage: 03 OCT 1858 Hansuhn, Schleswig-Holstein, Preussen

Death:

Burial:

Wife

[ERNESTINE MARIA HENRIETTE ROSBURG](#)

[Pedigree](#)

Birth:

Christening:

Marriage: 03 OCT 1858 Hansuhn, Schleswig-Holstein, Preussen

Death:

Burial:

Husband

[Johann Christian HAVERSAAT](#)

[Pedigree](#)

Birth: 18 SEP 1828 Kaihof, , Oldenburg, Germany

Christening:

Marriage: 03 OCT 1858 Hansuhn Par, Oldenburg, Schleswig-Holstein, Preussen

Death: 07 JUL 1898

Burial:

Father: [Cai Hinrich Tobias HABERSAAT](#)

[Family](#)

Mother: [Sophia Henriette MOELLER](#)

Wife

[Ernestine Marie Henriette ROSBURG](#)

[Pedigree](#)

Birth:

Christening:

Marriage: 03 OCT 1858 Hansuhn Par, Oldenburg, Schleswig-Holstein, Preussen

Death:

Burial:

JOHANNA FRIEDRIKE HENRIETTE ROSBURG

Female

Event(s):

Birth: 22 FEB 1865 Harmsdorf, , , Germany

Christening:

Death:

Burial:

JOHANNA FRIEDRIKE HENRIETTE ROSBURG

Female

[Family](#)

Event(s):

Birth: 22 FEB 1865

Christening:

Death:

Burial:

Marriages:

Spouse: [HEINRICH FRIEDRICH FURSTENBERG](#)

[Family](#)

Marriage: 06 NOV 1887 Petersdorf, , , Germany

Type	Title	Associated Passenger
Passenger Record	Julie Rosburg	Julie Rosburg
Passenger	Andrew Rosburg	Andrew Rosburg

Record

Passenger
Record Franz Carl Rosburg

Franz
Carl Rosburg

Passenger
Record Frans Rosburg

Frans Rosburg

Passenger
Record Gurine Rosburg

Gurine Rosburg

Passenger
Record Ernest Rosburg

Ernest Rosburg